II.

KRITIKAI GONDOLKODÁS ÉS ÉRDEKÉRVÉNYESÍTÉS: POLITIKAI KOMMUNIKÁCIÓ ÉS RETORIKA AZ EURÓPAI UNIÓBAN

FREEDROM EGYESÜLET

TARTALOMJEGYZÉK

03 MIT JELENT A KRITIKAI GONDOLKODÁS?

04 POLITIKAI KOMMUNIKÁCIÓ AZ EU-BAN

05 MANIPULÁCIÓ, PROPAGANDA ÉS FAKE NEWS

06 RETORIKA: A MEGGYŐZÉS MŰVÉSZETE

07 ÉRDEKÉRVÉNYESÍTÉS AZ EU-BAN

08 A KÖZÖSSÉGI MÉDIA SZEREPE

09 FIATALOK A KÖZÉLETBEN

10 ÖSSZEGZÉS: MIT TEHETÜNK MI?

11-12 AJÁNLOTT FORRÁSOK ÉS OLVASMÁNYOK

MIT JELENT A KRITIKAI GONDOLKODÁS?

A kritikai gondolkodás nem az állandó kételkedést jelenti, **hanem a tudatos, megfontolt döntéshozatalt.**

Kritikusan gondolkodni annyit tesz, mint **kérdéseket feltenni, mérlegelni a forrásokat, és több nézőpontból vizsgálni a valóságot.**

Kritikai gondolkodás alatt értjük azt a képességet, hogy ne fogadd el automatikusan az információt, amit kapsz – legyen az egy politikai hirdetés, hír, poszt vagy beszéd. Ez magában foglalja:

- A források hitelességének vizsgálatát: Ki adta ki az információt? Milyen céljai lehetnek?
- Az üzenet mögötti motivációk felismerését: Kinek áll érdekében, hogy te elhiggyél valamit vagy cselekedj valahogyan?
- Az érzelmi reakciók elemzését: Törekszel megérteni, mikor próbálnak félelmet, szimpátiát, haragot kelteni?
- A több nézőpont keresését: Ha csak egy oldalról látod az ügyet, próbálj meg utánanézni, mit mond az ellenoldal is.

A politikai kommunikációban gyakran találkozunk leegyszerűsített üzenetekkel, érzelmekre ható jelszavakkal, sőt, manipulatív tartalmakkal. **A kritikai gondolkodás segít megkülönböztetni a tényt a véleménytől és az információt a manipulációtól.**

POLITIKAI KOMMUNIKÁCIÓ AZ EU-BAN

Az Európai Unió politikai kommunikációja különleges: 27 tagállam, számos nyelv és kultúra találkozik benne. Az EU intézményeinek célja, hogy közérthetően tájékoztassák a polgárokat, de az üzenetek sokszor elvontak vagy nehezen követhetők.

Fontos szereplők az EU kommunikációjában:

- **Európai Parlament**: a polgárok által választott képviselők fóruma.
- **Európai Bizottság:** jogszabályjavaslatokat készít, programokat indít.
- **Európai Tanács:** a tagállamok kormányfői döntenek közös irányokról.
- **Európai Ifjúsági Portál:** fiataloknak szóló információforrás lehetőségekről, pályázatokról, jogokról.

Az EU politikai kommunikációjában az a kihívás, hogy az üzenetek eljussanak a fiatalokhoz is. Ezért az uniós kampányok egyre inkább a közösségi médiában zajlanak – rövid videók, influenszerek, interaktív tartalmak formájában.

MANIPULÁCIÓ, PROPAGANDA ÉS FAKE NEWS

A politikai kommunikáció nem mindig tisztességes. A manipuláció célja, hogy befolyásolja az emberek véleményét – sokszor érzelmi, félelemkeltő vagy torzított eszközökkel.

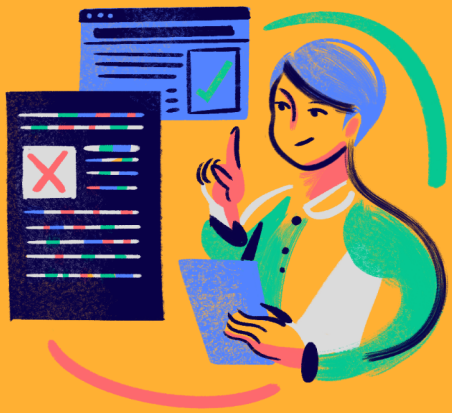

Gyakori manipulációs technikák:

- **Érzelmekre hatás**: félelemkeltés, harag, büszkeség.
- **Részleges igazság:** a tények egy részének kiemelése, a másik elhallgatása.
- **„Mi és ők" logika:** a közösség szembeállítása más csoportokkal.
- **Hamis szakértők**: nem hiteles források szakmai véleményként való bemutatása.
- **Fake news**: tudatosan hamis vagy félrevezető hírek terjesztése.

A kritikai gondolkodás eszközei segítenek abban, hogy felismerjük: **nem minden hír célja a tájékoztatás – soké a meggyőzés vagy a befolyásolás**.

RETORIKA: A MEGGYŐZÉS MŰVÉSZETE

A retorika az a képesség, amellyel hatni tudunk másokra. Az ókori görögök óta tudjuk, hogy a jó beszéd nemcsak logikus, hanem érzelmileg is megérinti a hallgatót.

A jó retorika három alappillére (Arisztotelész nyomán):

1. **Logosz** – ésszerű érvelés, tények és adatok.
2. **Éthosz** – hitelesség, bizalomépítés.
3. **Páthosz** – érzelmi azonosulás a közönséggel.

A modern politikai kommunikációban a **retorika fő terepe már nem a parlament, hanem a képernyő és az internet.**

A fiataloknak érdemes tudatosítani: a meggyőző beszéd nemcsak politikai eszköz lehet, hanem az érdekérvényesítés és közösségszervezés kulcsa is.

ÉRDEKÉRVÉNYESÍTÉS AZ EU-BAN

Az Európai Unióban minden polgárnak – így a fiataloknak is – joga van beleszólni a döntésekbe

Ehhez több eszköz is rendelkezésre áll:

- **Petíció az Európai Parlamenthez –** bármely uniós polgár benyújthatja.
- **Európai polgári kezdeményezés –** ha 1 millió állampolgár támogatja, az Európai Bizottság köteles megfontolni a javaslatot.
- **Ifjúsági Tanácsok és konzultációk –** helyi és uniós szinten is működnek.
- **Civil szervezetek és érdekképviseletek –** a közösségi részvétel fő fórumai.

A tudatos állampolgár nemcsak fogyasztója a politikának, hanem alakítója is – a véleményével, a részvételével, a közösségi cselekvéssel.

A KÖZÖSSÉGI MÉDIA SZEREPE

A politikai kommunikáció ma elsősorban a **digitális térben zajlik**. A közösségi platformok lehetőséget adnak a fiataloknak, hogy hallassák a hangjukat – de veszélyeket is hordoznak.

Lehetőségek:

- **Gyors információáramlás.**
- **Saját tartalom készítése, véleményformálás.**
- **Online kampányok, mozgalmak szervezése.**

Veszélyek:

- **Álhírek és félretájékoztatás.**
- **Manipulatív algoritmusok, „visszhangkamrák".**
- **Gyűlöletbeszéd és online zaklatás.**

A TUDATOS MÉDIAHASZNÁLAT AZT JELENTI, HOGY NEMCSAK FOGYASZTJUK, HANEM ÉRTJÜK IS AZ INFORMÁCIÓT – ÉS KÉPESEK VAGYUNK SZŰRNI, ÉRTELMEZNI, REAGÁLNI RÁ.

FIATALOK A KÖZÉLETBEN

A demokratikus társadalom akkor működik jól, ha mindenki az érzi, hogy a véleménye számít.

A fiatalok részvétele a közéletben nem csak a választásokkor fontos.

A FIATALOK IS LEHETNEK VÉLEMÉNYFORMÁLÓK, KÖZÖSSÉGSZERVEZŐK, ÖNKÉNTESEK, AKTIVISTÁK VAGY AKÁR DÖNTÉSHOZÓK IS.

Az **Európai Unió számos programja segíti az európai politikában való aktív részvételt**. Például:

- **Erasmus+**
- **Európai Szolidaritási Testület**
- **Youth Dialogue**
- **Ifjúsági garanciaprogramok**

EZEK NEMCSAK TANULÁSI, HANEM ÉRDEKÉRVÉNYESÍTÉSI LEHETŐSÉGET IS ADNAK: MEGTANÍTANAK EGYÜTTMŰKÖDNI, VITATKOZNI, DÖNTENI ÉS FELELŐSSÉGET VÁLLALNI.

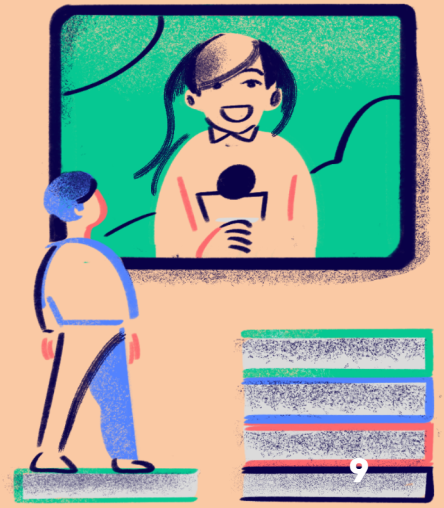

ÖSSZEGZÉS: MIT TEHETÜNK MI, FIATALOK?

A kritikai gondolkodás és az érdekérvényesítés képessége tanulható.
Ha figyelmesen olvasunk, kérdezünk, vitázunk, és merünk kiállni az igazunkért, akkor nemcsak tájékozott állampolgárok, hanem aktív demokratikus szereplők is leszünk.

Gyakorlati lépések:

- **Ellenőrizd a forrásaidat.**
- **Tájékozódj több helyről.**
- **Beszélgess más véleményen lévőkkel.**
- **Vegyél részt közösségi ügyekben.**
- **Használd a demokratikus eszközöket – a szavazástól a petíciókig.**

AJÁNLOTT OLVASMÁNYOK ÉS FORRÁSOK I.

1. Átlátszó.hu – https://atlatszo.hu
Oknyomozó újságírói portál, amely a közéleti átláthatóságot és a kritikus médiahasználatot segíti elő. Jó példa a tényalapú információgyűjtésre és a demokratikus kontrollra.
2. Council of Europe – Education for Democratic Citizenship – https://www.coe.int/en/web/edc
Az Európa Tanács programja a demokráciára nevelésről és az állampolgári részvétel fejlesztéséről. Külön anyagok szólnak a fiatalok közéleti szerepvállalásáról.
3. DemNet – Demokratikus Jogok Fejlesztéséért Alapítvány – https://demnet.hu
Oktatási és közösségi programok a demokratikus tudatosság és részvételi jogok fejlesztéséért.
Ajánlott: Demokrácia és fiatalok workshop-sorozat anyagai.
4. EU vs Disinfo – https://euvsdisinfo.eu
Az Európai Külügyi Szolgálat (EEAS) hivatalos projektje az álhírek, propaganda és dezinformáció elleni küzdelemre. Oktatási forrásokkal és aktuális példákkal.
5. Európai Ifjúsági Portál (European Youth Portal) – https://youth.europa.eu/hu
Az Európai Unió hivatalos oldala fiataloknak: információk tanulásról, munkáról, önkéntességről, érdekérvényesítésről és ifjúsági programokról.
6. European Parliament – Citizens' Participation – https://www.europarl.europa.eu/citizens
Bemutatja, hogyan vehetnek részt az EU-polgárok az európai döntéshozatalban: petíciók, polgári kezdeményezések, konzultációk.
7. European School Education Platform – Critical Thinking – https://school-education.ec.europa.eu
Tananyagok és jó gyakorlatok a kritikai gondolkodás és a digitális médiaértés fejlesztésére az oktatásban.
8. Helsinki Bizottság (Magyar Helsinki Bizottság) – https://helsinki.hu
Jogvédő szervezet, amely emberi jogi és szabadságjogi kérdésekkel foglalkozik.
Ajánlott: Emberi jogi kisokos fiataloknak (ingyenes e-kiadvány a honlapon).

AJÁNLOTT OLVASMÁNYOK ÉS FORRÁSOK II.

9. K-Monitor – https://k-monitor.hu
Civil szervezet, amely a közpénzek átláthatóságáért és a korrupció elleni fellépésért dolgozik.
Ajánlott: Fake news felismerése – Útmutató diákoknak és tanároknak.
10. OECD – Critical Thinking and Problem Solving Framework (2023) – https://www.oecd.org
Átfogó tanulmány a kritikai gondolkodás és a problémamegoldás szerepéről a 21. századi oktatásban és társadalomban.
11. TASZ – Társaság a Szabadságjogokért – https://tasz.hu
Szabadságjogi szervezet, amely a véleményszabadság, állampolgári jogok és demokratikus részvétel védelmével foglalkozik.
Ajánlott: Szabadon a szólásszabadságról kiadvány.
12. Transparency International Magyarország – https://transparency.hu
Nemzetközi szervezet magyarországi ága, amely az átláthatóságért és a korrupcióellenes fellépésért dolgozik.
Ajánlott: Korrupciós kisokos diákoknak.
13. UNESCO – Media and Information Literacy Curriculum for Teachers – https://unesdoc.unesco.org
Nemzetközi tantervi útmutató a médiatudatosság, kritikai gondolkodás és felelős információhasználat oktatásához.
14. We Need to Talk About the EU – European Political Advertising in the Post-Truth Era
In: European View (Springer, 2017).
Elemzés arról, hogyan alakult át a politikai reklám és kommunikáció az „utóigazság" korszakában.
15. When Populism Targets Europe – Anti-EU Rhetoric in the V4 Countries
In: Media and Communication Journal, 2024.
Kutatás a populista retorika és az EU-ellenes kommunikáció megjelenéséről a visegrádi országokban.

FreeDrom

ökotárs alapítvány

autonómia

Kárpátok Alapítvány

köfe Közösségfejlesztők Egyesülete

A projekt az Európai Unió "Polgárok, egyenlőség, jogok és értékek" (CERV) programjának támogatásával valósul meg. Az Európai Bizottság támogatása nem jelenti a projektben megvalósított tevékenységek tartalmának jóváhagyását, amely kizárólag az azt megvalósítók álláspontját tükrözi, valamint a Bizottság nem tehető felelőssé ezen információk bárminemű felhasználásáért.